l'Athégien

Journal d'information municipal

Déc. #21
Jan. #22

11 & 12 décembre

ATHIS SOUS LES SAPINS

Patinoire, manège, châlets,
restauration, artisanat…

Ville d'Athis-Mons

Sommaire

10 LA VILLE ENGAGÉE CONTRE LES VIOLENCES SEXISTES ET SEXUELLES

11 ATHIS SOUS LES SAPINS RENDEZ VOUS LES 11 & 12 DÉCEMBRE

18 RÉHABILITATION DE 40% DU PARC LOCATIF SOCIAL

45 NOS ENFANTS SE TAPENT L'AFFICHE

Depuis janvier, Barnabé s'invite dans nos pages.
Si vous avez noté le numéro de la page à chaque parution, vous pouvez donc retrouver le mot mystère et nous l'envoyer avec vos coordonnées à infocom@mairie-athis-mons.fr

A	Z	L	Y	G	K	Q	M	P	E	U	H	J	E	O
11	56	38	76	85	94	18	42	22	4	7	33	8	28	29

S	D	C	X	B	R	T	W	E	I	N	V
13	30	34	12	41	68	45	36	41	25	35	22

Ville d'Athis-Mons

L'actualité de votre ville au quotidien sur mairie-athis-mons.fr et sur les réseaux sociaux ▮ n° 146

Directeur de la publication : Jean-Jacques Grousseau ▮ Directrice de la rédaction : Nastassja Naguszewski ▮ Rédacteur en chef : Mathieu Cussot ▮ Responsable des publications : Hervé Bouby ▮ Journaliste : Olivia Bazenet ▮ Création graphique et mise en page : Romain Ancelin ▮ Webmaster : Karim Lozes ▮ Photographies : Service Communication, iStock et Carole Nouchi. Impression Groupe RAS. Tirage : 16 900 exemplaires Imprimé sur papier 100 % PEFC - Dépôt légal à parution. mairie-athis-mons.fr ▮ Merci aux habitants d'Athis-Mons ayant accepté de poser pour les photographies de cette publication et aux correspondants qui ont participé à l'élaboration des articles. Les textes émanant des associations n'engagent pas la responsabilité de la Ville.

Certifié PEFC
Ce produit est issu de forêts gérées durablement et de sources contrôlées.
PEFC 10-31-1300
pefc-france.org

24 novembre 2021 - Plantation d'arbres au Coteau des Vignes

Athis-Mons passe au vert

Nous en avons pris l'engagement, 3 000 arbres seront plantés à Athis-Mons d'ici 2026. 500 arbres par an est un défi à portée de main et je me réjouis que les 50 premiers arbres de la saison aient été plantés sur les bords de l'Orge dans le coteau des Vignes à l'occasion d'un bel évènement participatif et intergénérationnel avec les enfants des accueils de loisirs et les seniors de la résidence Rostand. Merci d'être venus en nombre à ce premier rendez-vous de la Sainte-Catherine !

C'est un fait, la nature en ville est un thème qui engage fortement les citoyens. Rappelons-nous au printemps dernier, près de 1 200 arbres ont été proposés dans l'espace public par les Athégiens et ont recueillis près de 3 000 votes. Fort de cette belle mobilisation, nous avons pu cibler les plantations qui auront lieu cette année. Ainsi la place Mozart et ses abords, une partie du boulevard Dunant et la place Rothenburg Ob-Der-Tauber vont changer de visage puisque près de 180 arbres y seront plantés. Au printemps, c'est 70 arbres de plus qui vont être plantés dans le nouveau quartier des Bords de Scène. Les autres arbres seront plantés entre le Val, le Plateau et le Noyer-Renard, afin que tous les quartiers puissent bénéficier de cette mise au vert.

> **« LE RETOUR DES ARBRES EN VILLE N'EST PAS UN GADGET »**

Le retour des arbres en ville n'est pas un gadget mais une partie de la réponse aux problèmes récurrents : pollution, inondations et îlots de chaleur. Notre objectif est la lutte et l'adaptation au changement climatique mais la nature en ville c'est aussi l'amélioration de notre cadre de vie et le renfort de l'attractivité de notre territoire.

A propos d'arbres, je suis heureux de vous présenter « Athis sous les sapins ». Certes joli mais trop contraignant dans le centre ville (notamment pour les commerçants), nous avons fait le choix de faire revenir le marché de Noël dans le Val. Rendez-vous donc nombreux le weekend du 11 et 12 décembre place Jean Jaurès. Nous avons fait le pari d'un marché de Noël différent, porteur de sens et définitivement tourné vers le vert : chalets, parade du Père Noël, patinoire écolo pour les enfants, artisanat, animations enfance et jeunesse, chorale de Noël, ateliers nature, lecture de contes… tout sera réuni pour profiter sous les sapins de la féérie de Noël. Place à la magie !

Jean-Jacques GROUSSEAU
Maire d'Athis-Mons
Conseiller départemental

Captures d'écran

en images

23 OCT. |
FESTIVAL DIVIPASSION

La fine fleur des réalisateurs amateurs de courts métrages était rassemblée au cinéma Lino Ventura pour la 12e édition du Festival international du court, organisé par l'association athégienne Divipassion, en partenariat avec la Ville, ses villes jumelles de Ballina et Sinaïa et Les Bords de Scènes.

24 OCT. |
OPÉRATION NETTOYAGE

Chasubles sur le dos, pinces et sacs poubelles en main, les Athégiens ont répondu présents à l'invitation des Rangers pour un nettoyage du secteur du Clos Nollet, dans le cadre du projet " Nettoyons la nature ".

27 OCT |

BAFA CITOYEN SAISON 2 : 26 JEUNES ATHÉGIENS FORMÉS À L'ANIMATION

Pour la deuxième année, la Ville finance 90% du BAFA (Brevet d'Aptitude aux Fonctions d'Animateur) de jeunes Athégien.ne.s de 17 à 25 ans, qui ont, en contrepartie, donné cet été 20h de leur temps à la collectivité pour des missions de nettoyage ou au sein de structures jeunesse. Du 23 au 30 octobre, ils ont suivi la formation théorique du BAFA dispensée par des intervenants de l'UCPA, à la médiathèque Simone de Beauvoir.

« *Nous leur apprenons les bases de l'animation, la réglementation du secteur, la découverte des publics, l'imaginaire de l'enfant, la gestion des conflits* », indique Mickaël Lejeune, directeur de session pour l'UCPA.
Durant 8 jours, les futurs animateurs ont alterné entre temps théoriques et pratiques, avec des mises en situation d'animation.
Pour valider leur formation et obtenir leur diplôme, ils mettront en pratique, durant 14 jours, leurs acquis en conditions réelles au sein d'une structure d'accueil de loisirs ou jeunesse de la ville ou d'une autre collectivité.
« *La formation est très enrichissante et ludique* », se réjouissent Amina et Mohamed, tous deux 17 ans. « *Le fait que la Ville paie une grande partie de la formation m'a motivée à présenter ma candidature au Point Animation Jeunesse* », ajoute Nadia, 18 ans. « *Une fois le diplôme en poche, on pourra travailler pendant les vacances, en parallèle de nos études* », conclue Dalya, 18 ans.
Un dispositif gagnant-gagnant au service de la jeunesse !

29 OCT. |

HALLOWEEN AU CENTRE SOCIAL

Petits et grands s'en sont donnés à cœur joie pour semer la terreur sur la ville, à l'occasion d'Halloween. Le Centre social, en partenariat avec le service Jeunesse et l'association Solidarité et Partage, avait organisé un après-midi et une soirée à faire frémir aux espaces Goscinny, Michelet et à l'antenne du Val. Bravo aux animateurs et à nos p'tits monstres qui ont su mettre une ambiance terrifiante !

29 OCT | UN SPECTACLE MAGIQUE

Les enfants des accueils de loisirs Saint-Exupéry maternel et Pauline Kergomard ont voyagé à la recherche d'une baguette magique avec la compagnie Emma la magicienne. Un spectacle étonnant et original où les enfants ont pu vivre une quête qu'ils ne sont pas prêts d'oublier.

DES VACANCES D'AUTOMNE LINGUISTIQUES

Durant les vacances d'automne, 54 enfants, âgés de 8 à 11 ans, ont pu profiter d'un séjour linguistique dans l'Yonne. Logés dans un château situé en pleine nature à proximité du village de Brannay, les enfants ont bénéficié tous les jours de cours d'anglais, dans une ambiance ludique et festive à travers des jeux et des chansons. L'équipe d'animation leur a aussi proposé des grands jeux extérieurs, des balades en forêt, des constructions de cabanes, des activités manuelles, des ateliers cuisine, du vélo dans la forêt, des soins aux animaux de la ferme (lapins, canards, poules) qu'ils ont nourris chaque jour. En somme, un programme d'activités riches et variées qui a ravi nos jeunes Athégiens !

6 NOV |

LES MUSICIENS DES PORTES DE L'ESSONNE RETROUVENT LEUR PUBLIC

C'est une salle Lino Ventura comble qui a fait une ovation aux élèves musiciens des Conservatoires des Portes de l'Essonne qui ont donné de fin de stage. Ludwig van Beethoven, Marc Garetto, Carlos Gardel, Antonín Dvořák et des musiques d'Halloween étaient au programme de ces retrouvailles musicales.

9 NOV |

JONGLE ET DRIBBLE AVEC LE BALLON ROND

Reprise des sessions d'initiation au football freestyle pour les élèves de la section football du collège Delalande avec comme formateur, « cherry on the cake », Nicolas Rivière, le champion de France essonnien de la discipline qui a répondu à l'invitation de Caroline Nivet, responsable de la section ! Le chemin sera encore long pour jongler comme lui mais tous ces jeunes ont montré une grande implication et beaucoup d'envie.

11 NOV |

DU FOOT POUR TOUS

Le terrain du stade de la Cité de l'Air a été rénové et livré : du foot pour tous (garçons, filles, sport adapté...) sur notre nouveau terrain synthétique.

9 ET 11 NOV | DES RENDEZ-VOUS POUR NE PAS OUBLIER

Le 9 novembre, la Ville a rendu hommage au Général de Gaulle, à l'occasion du 51e anniversaire de sa disparition, aux côtés de ses anciens combattants, du Comité du Souvenir du Général de Gaulle d'Athis-Mons et Paray-Vieille-Poste, des jeunes sapeurs-pompiers et d'autres personnalités locales.

Le 11 novembre, c'est au cimetière qu'une assemblée nombreuse s'est rassemblée pour commémorer l'Armistice de la Première Guerre mondiale. À cette occasion, outre celui rendu traditionnellement au soldat irlandais Stephen Kennedy, tombé lors de la bataille de Mons, un hommage a été rendu, en présence de sa famille, au soldat athégien Razafintsalama, mort au combat au Mali en juillet 2020.

16 NOV | RÉUNIONS PROPRETÉ

Des idées, des coups de coeur, des coups de gueule... La ville a ouvert un cycle de 6 réunions sur le thème de la propreté de la ville.

16 NOV. | CROSS DES ÉCOLES

Plus de 2000 enfants de nos écoles élémentaires ont participé au cross des écoles au centre tennistique. Merci aux parents et enseignants accompagnateurs ainsi qu'au service des sports de la ville.

18 NOV. | 50 BOUGIES POUR LE COMITÉ DES ANCIENS D'ATHIS-MONS

Le Comité des Anciens d'Athis-Mons, créé en 1970 par René L'Helguen, a fêté ses 50 ans le 18 novembre à l'espace Michelet. L'occasion pour ses adhérents de se retrouver pour un verre de l'amitié et quelques pas de danse, toujours dans une ambiance fraternelle, qui fait l'essence de l'association.

21 NOV. | DE BONNES AFFAIRES À LA BROCANTE SPÉCIALE ENFANTS DE L'USOAM DANSE !

De nombreux exposants et acheteurs ont participé au cercle vertueux de la seconde main, à l'espace René L'Helguen ! Articles de puériculture, jeux et jouets, vêtements... Il y avait de tout pour équiper nos chérubins sans se ruiner !

20-25 NOV |

LA VILLE ENGAGÉE CONTRE TOUTES LES VIOLENCES SEXISTES ET SEXUELLES

Partenariat avec l'association HeHop, qui propose une application facilitant la collecte et a transmission de preuves de violences intrafamiliales vers un dispositif sécurisé, diffusion du violentomètre, soutien à l'association Nous Toutes, formation des agents au contact avec le public pour repérer les victimes de violences et les orienter vers les structures adaptées…

Depuis le début du mandat, la municipalité traduit en actes son engagement dans la lutte contre les violences faites aux femmes. Le 17 novembre, une bâche « Stop aux violences sexistes et sexuelles » a été apposée sur le fronton de l'Hôtel de Ville pour rappeler cet engagement et les dates-clés du 20 novembre, Journée internationale des Droits de l'enfant, et du 25 novembre, Journée internationale de l'élimination des violences à l'égard des femmes.

15 NOV |

ATELIER PANCARTES À L'ERL

La ville a mis à disposition du Comité local Nous toutes Athis-Mons l'Espace René L'Helguen pour un atelier de fabrication de pancartes et banderoles pour la manifestation du 20 novembre.

Athis sous les Sapins

Le week-end des 11 et 12 décembre, les Athégien.ne.s ont rendez-vous dans le quartier du Val pour le traditionnel marché de Noël, où les talents locaux seront notamment à l'honneur, et qui promet de belles surprises et le retour d'une ambiance d'avant-fêtes comme on l'aime. Les habitants sont d'ailleurs invités à faire vivre l'esprit de Noël dans les rues en participant au concours d'illuminations. Et pour que la fête soit partagée par toutes et tous, la Ville réitère son opération Noël solidaire, retrouvez tous les points de collecte des jeux et jouets dans ce dossier.

1er décembre : lancement des illuminations de Noël dans la ville

11 & 12 décembre

La magie de Noël s'installe au Val !

L'an passé, Covid oblige, le marché de Noël avait été virtuel. C'est donc avec bonheur que les Athégien.ne.s pourront retrouver l'ambiance chaleureuse et conviviale de ce traditionnel **évènement annonciateur des festivités de fin** d'année, les 11 et 12 décembre. Nouveauté de cette édition : le rendez-vous est donné place Jean Jaurès, dans le quartier du Val.

Que serait un mois de décembre sans marché de Noël ? Nous l'avons éprouvé l'an dernier, l'humeur était maussade bien que nous pouvions nous retrouver en petit comité pour réveillonner… L'odeur du vin et chocolat chaud, des crêpes et gaufres, les décorations et illuminations qui font scintiller les yeux des petits et font retrouver l'âme d'enfant des grands, le Père Noël en guest star… L'esprit de Noël sera bel et bien présent place Jean Jaurès les samedi 11 et dimanche 12 décembre ! De nombreux exposants, dont des Athégiens, vous présenteront leurs mets et créations spécialement sélectionnés et préparés pour l'occasion, de quoi remplir sa hotte de cadeaux et produits de qualité pour préparer le jour J !

Au programme :

- patinoire écologique
- châlets
- manège
- boite aux lettres du Père Noël
- contes et chants de Noël
- ateliers de création de décoration
- parade du Père Noël
- tombola

Samedi 11 et dimanche 12 décembre, de 10h à 18h, place Jean Jaurès
Retrouvez le programme complet sur mairie-athis-mons.fr

Concours d'illuminations : inscriptions jusqu'au 6 décembre !

Faites vivre l'esprit de Noël dans nos rues ! Tout au long du mois de décembre, illuminez votre maison, balcon ou commerce pour tenter de remporter l'un des lots. Inscription jusqu'au 6 décembre 2021.

Gratuit et ouvert à tous, ce concours se déroulera sur toute la période des fêtes.

Inscrivez-vous dans l'une des 3 catégories suivantes :

- maisons ;
- balcons/terrasses (appartements) ;
- commerces.

La qualité de l'agencement des illuminations et décorations de Noël, le sens artistique et l'originalité, la visibilité de la rue et les efforts en matière de développement durable et d'économies d'énergie seront des critères déterminants pour le jury.
Inscription jusqu'au 6 décembre 2021

Les résultats du concours seront annoncés le 17 décembre sur le site internet de la ville et la remise des prix se déroulera le 20 décembre.
Les 3 premiers de chaque catégorie se verront remettre des lots en cadeaux.

Le règlement du concours est téléchargeable sur marie-athis-mons.fr

+ d'infos au 01 69 54 54 76
evenementiel@mairie-athis-mons.fr

LES 24 ET 25 JANVIER À L'ESPACE RENÉ L'HELGUEN

CÉRÉMONIE DE VOEUX AUX SENIORS

Les Athégien.ne.s de plus de 65 ans sont convié.e.s à un déjeuner festif et gastronomique, proposé par la Ville dans le cadre des vœux 2022, qui se fera sur deux jours afin de veiller au respect des conditions sanitaires. Les seniors déjà inscrits auprès du Pôle Solidarité : CCAS / Seniors recevront une invitation. Si ce n'est pas le cas, vous pouvez contacter le service pour vous inscrire.

+ d'infos : 01 69 54 54 49 / pole.social@mairie-athis-mons.fr

Un Noël solidaire

Du 1er au 18 décembre

Du 1er au 18 décembre, la Ville et ses partenaires organisent une collecte de cadeaux. Jouets, livres, jeux de société, etc. (neufs ou d'occasion), ainsi que des peluches (neuves et emballées)… En bref, tout ce qui pourrait amuser des enfants de 0 à 16 ans.
De multiples points de collectes seront installés dans la ville pour que vous y déposiez vos dons. L'ensemble des dons sera redistribué aux familles Athégiennes qui en ont besoin (sur invitation).
L'opération se complète par la confection de « boîtes solidaires ». Le principe est simple : quelques objets indispensables au quotidien et d'autres qui puissent réchauffer les corps et les cœurs cet hiver, réunis dans une boîte facilement transportable, qui sera ensuite redistribuée lors des maraudes de la Croix-Rouge.
Vous pouvez participer en déposant des contenants et/ou du contenu sur les mêmes points de collecte.

Les samedi 11 et dimanche 12 décembre de 10h à 18h :

- Au marché de Noël, place Jean Jaurès

Les points de collecte :
Du mercredi 1er au vendredi 17 décembre :

- Centre administratif (mairie),
- Antenne du Val du Centre social (rue Édouard Vaillant)
- Antenne Michelet du Centre social (rue Pierre Bérégovoy)
- La médiathèque Simone de Beauvoir (rue Geneviève A. de Gaulle)
- La médiathèque du Val (rue Marc Sangnier)

(aux horaires d'ouverture de chaque structure)

Le samedi 18 décembre de 10h à 17h :

- Place de l'hôtel de Ville,
- Cité Mozart (devant le Carrefour Express),
- Au Val d'Athis (entre la boulangerie et la pharmacie, proche du centre social),
- Au Noyer Renard (entre la boulangerie et la pharmacie),
- Au Clos Nollet (en face du collège Delalande)

Des animations sont prévues sur place pour clôturer cette collecte dans la bonne humeur !

Noël solidaire 2020

Nature en ville

la vie en vert

24 NOVEMBRE

UNE PLANTATION PARTICIPATIVE SYMBOLIQUE

Les mains dans la terre ou avec une pelle, les Athégien.ne.s, les enfants des accueils de loisirs et les seniors de la résidence Jean Rostand, ont répondu présent à l'invitation du Syndicat de l'Orge et de la Ville pour planter symboliquement, le 24 novembre, veille de la Sainte-Catherine, les premiers des 50 arbres qui viendront compléter le paysage du Coteau des Vignes, le long de la promenade de l'Orge notamment. Un événement festif qui lance la campagne de plantations de 500 arbres par an, un engagement fort de la municipalité pour donner toute sa place à la nature en ville.

« *Ca fait mal aux mains* », « *ce n'est pas si facile de planter un arbre* »… Les enfants des accueils de loisirs qui ont participé à la plantation participative, organisée par la Ville et le Syndicat de l'Orge le 24 novembre dernier, ont découvert qu'avant de pouvoir s'abriter sous l'ombre d'un pommier dans le verger du Coteau des Vignes, il faudra être patient. Cet événement intergénérationnel festif a replacé la nature au cœur des discussions.

3 000 arbres plantés d'ici 2026. Les jardiniers d'un jour ont ainsi pu découvrir la naissance d'un vaste projet qui a pris racine à partir de la consultation citoyenne menée au printemps dernier, *Un arbre, ici ?* qui a réuni 1 200 emplacements proposés pour 3 000 votes. Comme la municipalité s'y est engagée, 500 arbres seront plantés chaque année, soit 3 000 nouveaux venus dans le patrimoine arboré athégien d'ici 2026 ! Dans le nouveau quartier des Bords de Seine, dans le Val, sur le plateau, au Noyer-Renard… Tous les quartiers de la ville accueilleront bientôt de nouveaux spécimens, qui, le temps faisant, deviendront autant de remparts au réchauffement climatique et de témoins d'une nature en ville épanouie pour un cadre de vie embelli.

Dans l'actu

#en bref

Un nouveau salon de coiffure dans le centre ville (rue Conrart)

Bravo à Melissa Montet, 23 ans, qui, après le salon de l'avenue Jules Vallès, reprend le salon de coiffure du centre-ville et va proposer un service professionnel et de qualité.
Soutenons nos commerces de proximité !
Horaires :

- mardi, mercredi : 9h00-12h00 / 13h00-19h00
- jeudi : 9h00-13h00 / 14h00-19h00
- vendredi : 9h00-13h00 / 13h30-20h00
- samedi : 9h00-20h00
- Fermé le lundi.

+ d'infos : 01 60 48 55 55

Centre de vaccination La mobilisation continue

L'équipe du centre de vaccination reste mobilisée, dans un contexte de reprise épidémique. Fin octobre, plus de 70 200 doses avaient été administrées depuis l'ouverture du centre en janvier dernier. Les rendez-vous pour les 3e doses ou doses de rappel ont également démarré, avec plus de 1150 injections.
Pour rappel, le centre de vaccination a été transféré dans le hall du site Lu, locaux de l'Établissement public Grand-Orly Seine Bièvre, derrière le parking de l'espace René L'Helguen.

Ouvert les mercredis, jeudis et samedis de 9h à 17h, avec prise de rendez-vous sur Doctolib.

Neige : du sel à disposition

Des bacs à sel ont été mis à disposition des riverains pour saler devant chez eux. Ils seront réapprovisionnés au fur et à mesure des besoins (merci à chacun de ne prendre que le nécessaire) :

- 1 bac aux abords de la salle Guisepone (place Charles de Gaulle)
- 1 bac rue Caron face au jardin Jovet
- 1 bac au marché des Gravilliers (esplanade)
- 1 bac devant l'entrée principale du site Lu (accès par la rue des Cheminots, face au 8 rue Édouard Vaillant).

#retrouvez toutes les actus de la ville sur nos réseaux sociaux et l'appli

Nouveaux horaires du service logement

Depuis le 15 novembre, le service logement a changé ses horaires et sera accessible uniquement sur rendez-vous.
Les nouveaux horaires sont les suivants :

- lundi : 9h-12h30
- mardi : 9h-12h30 et 13h30-17h
- mercredi : 9h-12h30 et 13h30-17h
- jeudi : 13h30-17h
- vendredi : 13h30-17h

Rendez-vous : au 01 69 54 55 29
ou servicelogement@mairie-athis-mons.fr

Commémoration du 5 décembre

Journée nationale d'hommage aux morts pour la France pendant la guerre d'Algérie et les combats du Maroc et de la Tunisie. Rassemblement à 11h30 à l'entrée du cimetière d'Athis-Mons.

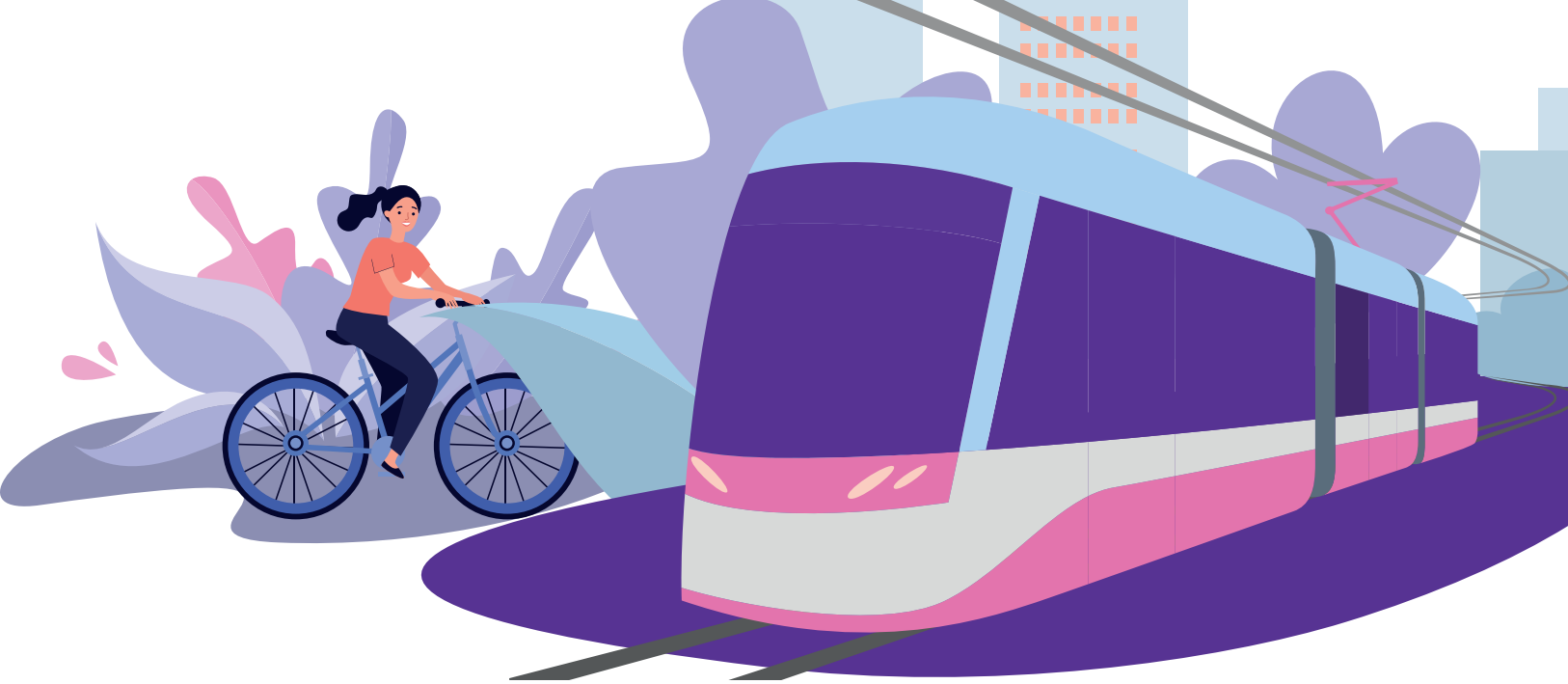

PLAN VÉLO, TRAVAUX JEAN JAURÈS ET T7 : 3 RÉUNIONS PUBLIQUES

2/12

Jeudi 2 décembre à 20h, espace René L'Helguen : présentation du plan vélo : diagnostic de l'offre cyclable, du potentiel d'utilisation du vélo pour les trajets domicile/travail et des premières pistes de réflexion auxquelles la Ville souhaite associer les habitants.

7/12

Mardi 7 décembre à 20h, école Jean Jaurès : requalification de l'avenue Jean Jaurès. Réunion avec les riverains de l'avenue Jean Jaurès et du Val.

16/12

Jeudi 16 décembre à 20h, espace René L'Helguen : « Budget, calendrier, tracé : où en est le prolongement du tramway T7 entre Athis-Mons et Juvisy ? » Depuis 2013, le T7 circule entre Villejuif et Athis-Mons, tout en desservant les pôles économiques de Rungis et l'aéroport d'Orly. Il manque 3,6 km pour rallier Juvisy et son pôle intermodal (RER D et C, 28 lignes de bus) où transitent plus de 140 000 voyageurs par jour. Un dernier tronçon en suspens, dont le tracé et le calendrier seront présentés par les techniciens d'Ile-de-France Mobilités, l'autorité organisatrice des transports.

Super U : ouverture au 1er décembre !

Après plusieurs mois d'importants travaux et des retards essuyés en raison des pénuries mondiales de matières premières, le Super U du Val va enfin ouvrir ! Une bonne nouvelle pour préparer les fêtes !

Jules Vallès 1 - Projection vue cœur d'îlot sur balcons ©Sequens

RÉHABILITATION DE 40% DU PARC LOCATIF SOCIAL : UN CHANTIER SANS PRÉCÉDENT !

En octobre, les locataires des résidences Jules Vallès I et II (allée du président Denis), des Plantes, du Clos Nollet et Clos Brétigny, ont été conviés à des réunions d'information par leur bailleur respectif, Seqens et CDC Habitat, en partenariat avec la Ville, pour prendre connaissance des vastes travaux de réhabilitation qui vont s'opérer d'ici 2024 sur leurs habitations. Objectif : l'amélioration thermique des immeubles et du confort des logements, mais aussi des économies de charges pour les habitants.

Résidences Jules Vallès I et II - Sequens
(allée du président Denis)
196 logements sur 16 cages d'escaliers.

Objectif : Ce programme de travaux permet d'améliorer l'étiquette énergétique des logements pour passer d'une classe énergétique E, avant travaux, à C après travaux. C'est-à-dire qu'ils passeront d'une consommation d'énergie primaire moyenne de 266Kwh/m./an à 94Kwh/m./an, à l'issue de la réhabilitation.

Nature des travaux :

Sur l'enveloppe des bâtiments :

- Isolation par l'extérieur des façades
- Isolation du plancher bas
- Isolation et réfection de l'étanchéité
- Remplacement des menuiseries extérieures et des volets roulants
- Création de balcons (typologie T3, T4)

Dans les parties communes :

- Agrandissement des halls
- Remplacement des boites aux lettres
- Réfection de l'éclairage et de l'électricité
- Réfection de l'interphone
- Remplacement des portes de halls
- Création d'un bureau d'accueil (local attenant à la résidence les Plantes)

Dans les logements :

- Réfection des pièces humides (sanitaires, cuisines)
- Remplacement complet des chutes eaux usées / eaux vannes
- Remplacement des robinets d'alimentation de gaz
- Dépose des chauffes bains et passage en sanitaire collectif (eau chaude)
- Remplacement des portes palières
- Création d'une ventilation mécanique contrôlée
- Mise en conformité électrique des logements
- Condamnation des vides-ordures

Planning :
Démarrage des travaux : 2e trimestre 2022.
Durée travaux : 18 mois

Coût prévisionnel de l'opération :
12 207 000 € TTC soit 64 650 € par logement

600 LOGEMENTS

RÉSIDENCE EDOUARD VAILLANT « CITÉ BLEUE » BAILLEUR SEQUENS

Objectif : Amélioration des performances énergétiques des bâtiments et du confort des habitants.

Nature des travaux :
Sur l'enveloppe des bâtiments :

- Rénovation thermique de l'enveloppe des bâtiments (toitures, façades, fenêtres et garde-corps)
- Construction de balcons en extension pour les bâtiments "barre"

La cité Bleue

Dans les parties communes :

- Rénovation des halls avec création de sas thermiques pour tous les bâtiments
- Réfection des parties communes d'étage
- Embellissement des box de stationnement

Dans les logements :

- Rénovation de la ventilation des logements
- Réfection à 100% des pièces humides des logements y compris le remplacement des radiateurs et des portes palières.

Planning :
Démarrage des travaux : juin 2022

Coût prévisionnel de l'opération :
29 000 000 € TTC soit 48 000 € par logement.

108 LOGEMENTS

RÉSIDENCE DES PLANTES

Résidence des plantes - Projection vue cœur d'îlot sur balcons ©Sequens

108 logements répartis en 11 cages d'escaliers situés du 96 au 108 rue des Plantes, et du 2 au 8 allée des Framboisiers.

Objectif : Ces bâtiments sont classés en étiquette E/D avec une consommation d'énergie primaire moyenne de 221Kwh/m./an. A l'issue des travaux de réhabilitation, les bâtiments auront une consommation d'énergie primaire moyenne de 86 Kwh/m./an.

Nature des travaux :

Sur l'enveloppe des bâtiments :

- Isolation par l'extérieur des façades
- Isolation des combles et révision de la toiture
- Création de lanterneaux de désemfumage
- Remplacement des menuiseries extérieures et des volets roulants
- Création de balcons au niveau des séjours (108 balcons créés)

Dans les parties communes :

- Agrandissement des halls
- Remplacement des boites aux lettres
- Réfection de l'éclairage et de l'électricité
- Réfection de l'interphone
- Remplacement des portes de halls
- Réfection des embellissements
- Création d'un bureau d'accueil (local attenant à la résidence les Plantes)

Dans les logements :

- Réfection des pièces humides
- Remplacement complet des chutes eaux usées / eaux vannes
- Remplacement des robinets d'alimentation de gaz
- Dépose des chauffes bains et passage en chaude sanitaire collectif (eau chaude)
- Création d'une ventilation mécanique contrôlée
- Mise en conformité électrique des logements

Planning :
Démarrage des travaux : 2e trimestre 2022
Durée travaux : 18 mois

Coût prévisionnel de l'opération :
7 137 000 € TTC 66 030 soit € par logement

Résidence des Plantes - Projection vue bâtiment d'accès rue des Plantes © Sequen

Résidence Clos Nollet

493 LOGEMENTS

RÉSIDENCE CLOS NOLLET ET CLOS BRÉTIGNY

Objectif :
Cette opération de réhabilitation s'articule autour de quatre objectifs majeurs :

- L'amélioration thermique de votre résidence
- L'augmentation du confort de votre logement
- Le renforcement de la qualité technique des bâtiments
- L'amélioration du cadre de vie

Consommation prévisionnelle après travaux = 90 kwh/m².an (étiquette B) au lieu de 224 kwh/m².an (étiquette D)

Nature des travaux :

Sur l'enveloppe des bâtiments :

- Ravalement des façades avec une isolation thermique performante
- Peinture des balcons et des garde-corps (y compris révision des fixations)
- Révision générale des fenêtres et des volets
- Réfection complète de l'étanchéité et de l'isolation de la toiture
- Remplacement de l'équipement de désenfumage en toiture

Parties communes :

- Mise en peinture des murs et plafonds
- Réfection complète de l'éclairage + mise en sécurité électrique et incendie
- Remplacement de la signalétique des étages
- Remplacement des portes des locaux communs
- Remplacement de la serrurerie des halls
- Bacs hors sols pour végétaux dans les halls
- Création ou rénovation des locaux ménages par cage d'escalier
- Restructuration des caves (autant de caves par cage que de logements)
- Remplacement des portes de cave
- Reprise de l'éclairage et de la signalétique
- Remplacement du flocage
- Restructuration des accès parking sous-terrain (parking A)
- Mise en conformité de la sécurité incendie, y compris remplacement portes parkings entre demi-niveaux (parking A)
- Conservation des boxes (parking A)
- Renforcement de l'éclairage et de la signalétique (parkings A et C)
- Elargissement des places de stationnement (parking A)

Dans les logements :

- Remplacement des portes palières
- Remplacement des fenêtres des salles de bain pour les logements concernés
- Remplacement des bouches d'extraction d'air
- Création d'une ventilation VMC performante
- Rabotage des portes dans les logements
- Mise en sécurité électrique pour les logements concernés

Planning :
Janvier 2022 : réunion d'information avant démarrage du chantier. Puis démarrage d'une campagne d'état des lieux des logements (2 mois)
Mars 2022 : démarrage des travaux.
Durée travaux : 16 mois.

Coût prévisionnel de l'opération : 13 433 048,00 € TTC soit 27 267,85 € / logement
Le loyer principal n'augmentera pas à l'issue des travaux, en dehors des augmentations annuelles réglementaires.

Vous avez l'œil d'un photographe ? Envoyez-nous vos plus beaux clichés ! Vos photos sont à envoyer à infocom@mairie-athis-mons.fr ou par les réseaux sociaux. La rédaction choisira les plus beaux clichés.

C'est BEAU

#Cliché

Multimodal

Crédit Xavière Gauthier

CITÉ DE L'AIR : OÙ EN EST-ON ?

Quartier emblématique d'après-guerre bâti sur le modèle de cité-jardin qui compte aujourd'hui environ 300 pavillons dont 180 sont encore occupés, la Cité de l'Air faisait l'objet d'une Zone d'Aménagement Concerté (ZAC) sur laquelle, pour rappel, l'ancienne municipalité souhaitait démolir l'existant et reconstruire 1400 logements. Dès son élection, la nouvelle municipalité a pu stopper net ce projet qui aurait rasé un pan entier de l'histoire de la ville et densifier là où la nature est encore bien présente. Pour autant, la Cité de l'Air fait l'objet d'une grande attention de la Ville, aux côtés des propriétaires du foncier et du bâti, I3F et la DGAC (Direction générale de l'aviation civile) avec qui elle a renoué un dialogue, afin de réhabiliter l'ensemble pour lui donner une seconde vie, tout en préservant son esprit bucolique et sa tranquillité si chère à ses habitants.

Un nouveau projet, en collaboration avec I3F et la DGAC, qui préserve l'esprit du quartier, en concertation avec les habitants.
Voici les grandes lignes de ce projet :

- Réaliser, avec I3F et la DGAC, un diagnostic des pavillons existants, habités ou non habités, pour définir ceux qui doivent être réhabilités ou ceux qui doivent être démolis (et certains inoccupés sont dans un tel état que seule la démolition est envisageable).
- Définir un projet qui préserve la cité-jardin, le caractère pavillonnaire du site, ses espaces naturels et son histoire.
- Préserver le remarquable patrimoine vert du quartier.
- Préserver les rues du quartier et sa trame viaire, tout en réalisant des travaux de voirie et d'assainissement.
- Mettre en œuvre progressivement ce nouveau projet, îlot par îlot, en commençant par les plus dégradés.
- Associer les habitants du quartier et les Athégiens de manière générale dans l'élaboration de ce projet, en organisant notamment des réunions publiques et en s'appuyant sur l'ARCA (Association des Résidents de la Cité de l'Air), avec qui la municipalité échange déjà.

Une étude est lancée par la ville en lien avec I3F et la DGAC pour définir ce projet, pour le quartier et sa renaissance.

Freiner la densification, préserver le tissu pavillonnaire, le cadre de vie et retrouver la maîtrise de l'urbanisme sur notre ville avec l'idée de concerter les projets avec les habitants. C'est en poursuivant ce but que nous avons stoppé la ZAC de la Cité de l'Air, 1400 logements qui devaient voir le jour et qui venaient s'ajouter aux 600 logements signés par la précédente municipalité entre décembre 2018 et mars 2020. Aujourd'hui, la Cité de l'Air ce sont 295 pavillons dont 150 sont encore occupés. Il faudra y concilier la nécessité de logement avec la préservation des espaces verts, respecter l'histoire du lieu et ses qualités paysagères en réinterprétant la cité-jardin pour ne plus subir les choix d'avant !

Gautier Conan,
adjoint au Maire, chargé de la transition écologique, de l'aménagement, de la maîtrise de l'urbanisme et des mobilités

AU 1ER JANVIER 2022

LES DEMANDES D'AUTORISATION D'URBANISME PEUVENT DÉSORMAIS SE FAIRE EN LIGNE !

Moins de papier, plus de souplesse et de transparence, une meilleure traçabilité des dossiers… une petite révolution s'invite au 1er janvier en matière d'urbanisme. À Athis-Mons (comme dans l'ensemble des communes de plus de 3 500 habitants), les demandes d'autorisation d'urbanisme pourront se faire en ligne.

Simplifier les démarches, renforcer la transparence des procédures administratives, limiter les erreurs… les avantages pour les usagers et les collectivités sont multiples. « *C'est une avancée majeure en termes de modernisation et de simplification des démarches administratives pour les usagers* », explique Gautier Conan, maire adjoint chargé de la transition écologique, de l'aménagement, de la maîtrise de l'urbanisme et des mobilités. « *Cela a nécessité l'agilité et le professionnalisme des services de la collectivité pour réussir ce changement des habitudes et du fonctionnement. La bonne nouvelle, c'est aussi les économies de papier !* ».

La dématérialisation des demandes d'autorisation d'urbanisme, qui concernaient déjà les déclarations préalables de travaux (DP) et déclaraton d'intention d'aliéner (DIA), concernent désormais :

- les demandes de permis de construire,
- les déclarations préalables,
- les certificats d'urbanisme.

Gagnant-gagnant pour les usagers… et les collectivités. Une meilleure instruction des dossiers, moins de risques d'erreur, de meilleurs délais et du temps gagné pour privilégier l'assistance aux usagers dans la constitution de leur dossier. Dès le 1er janvier, les services de la mairie seront opérationnels !

Le dépôt et l'instruction en ligne de toutes les demandes d'autorisation d'urbanisme répond aux enjeux de simplification et de modernisation des services publics, à l'heure où une grande majorité de services sont accessibles en ligne.

Avantages pour les usagers : gain de temps, démarche simplifiée, plus économique et écologique, meilleure visibilité de l'instruction du dossier.

Avantages pour les collectivités : amélioration de la qualité des dossiers transmis, suppression des étapes de ressaisie, meilleure traçabilité des dossiers, coordination facilitée entre les services.

A partir du 1er janvier 2022 :
https://www.service-public.fr/particuliers/vosdroits/F1986

Une ville propre

#NO DECHET

RÉDUCTION ET TRAITEMENT DES DÉCHETS

PENSEZ À LA DÉCHÈTERIE !

La déchèterie d'Athis-Mons, située sur le quai de l'Industrie, fait partie des 24 éco-centres du réseau du Siredom. Elle est ouverte 5 jours par semaine et son accès est gratuit ! Un bon moyen de se débarrasser de ses déchets en toute sécurité, à l'heure où les dépôts sauvages explosent chaque année davantage.

Quelles sont les conditions d'accès ?

- L'accès se fait avec un badge nominatif (lire ci-dessous)
- Le nombre de passages est limité à 40 par an tous déchets confondus et à 5m³ maximum par visite

Comment obtenir son badge d'accès ?

Les demandes de badges d'accès aux déchèteries peuvent se faire directement en ligne sur grandorlyseinebievre.fr. Vous pouvez aussi télécharger le formulaire sur le site de la Ville est le déposer dûment complété à :

- l'accueil de la mairie ;
- l'accueil du service Déchets du Grand-Orly Seine Bièvre 29 quai de l'Industrie 91200 Athis-Mons. Ouvert du lundi au vendredi, de 9h à 12h et de 14h à 17h. Carte délivrée sur place et active dans les 2 heures.
- Ou renvoyez-le par voie postale : Établissement public territorial Grand-Orly Seine Bièvre - Service gestion des déchets, 11 avenue Henri Farman - BP 748 94398 Orly Aérogare Cedex.

Quelles pièces justificatives sont à fournir ?

- Un justificatif de domicile de moins de 3 mois
- Une pièce d'identité
- Votre ancien badge, en cas de renouvellement

DÉPÔTS SAUVAGES

1200 tonnes en 2020

60 tonnes en 2010

Quels sont les déchets acceptés ?

- métaux, gravats, déchets végétaux, cartons, tout venant enfouissable, tout venant valorisable, meubles ;
- gros électroménagers, écrans, informatiques, téléphonies, jouets, bricolage, lampes (basse consommation, tubes fluorescents…) ;
- piles, batteries, consommables informatiques, solvants, peintures et vernis, colles et graisses, acides et bases, aérosols toxiques, produits phytosanitaires, bidons, huiles minérales, chlorates et nitrates, radiographies, produits non identifiés ;
- emballages en verre, emballage et papiers, huiles de vidange, textiles ;
- Autres déchets : pneus, véhicules légers non jantés, plâtre.

Quels sont les déchets refusés ?

- Ordures ménagères
- Déchets de centres médicaux ou d'activités de soins
- Déchets anatomiques ou infectieux
- Cadavres d'animaux
- Carburants liquides
- Pneus jantés ou lacérés, pneus poids lourds ou agricoles, pneus vélos
- Moteurs tous véhicules
- Amiante et déchets amiantés
- Produits radioactifs
- Terres

+ d'infos : Éco-centre d'Athis-Mons - 37 quai de l'Industrie

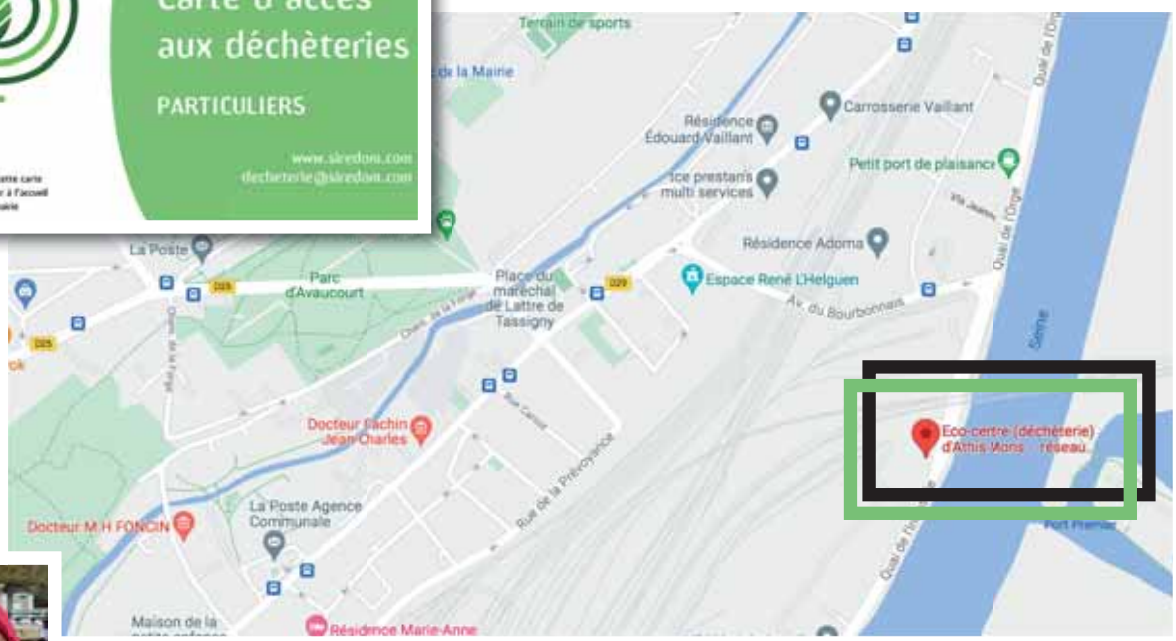

PATRICE, agent de l'éco-centre d'Athis-Mons, vous accueille et vous oriente sur les jours d'ouverture suivants :

- Lundi, mercredi, vendredi : 10h à 12h et 13h à 17h
- Samedi : 9h à 12h et 13h à 17h
- (fermeture à 18h du 1er avril au 14 octobre)
- Dimanche et jours fériés : 9h à 12h.

L'accueil des usagers s'arrête 15 minutes avant la fermeture des sites.

Service
public
pouvoir d'achat

PRESTATIONS MUNICIPALES

FAITES CALCULER VOTRE QUOTIENT FAMILIAL JUSQU'AU 31/12 !

Toutes les prestations municipales (accueil périscolaire, restauration, séjours…) prennent en compte les ressources des familles afin que chacun paie selon ses revenus. C'est le quotient familial.

Quand ? La demande de calcul de votre quotient familial doit être renouvelée tous les ans entre octobre et décembre. Pour les nouvelles inscriptions : avant la première facture. Il est calculé en année civile et appliqué du 1er janvier au 31 décembre.

Comment ? Il vous faudra fournir à la mairie :

- Avis d'imposition 2021 sur les revenus 2020 du foyer recto-verso (concubins, les personnes vivant maritalement …).
- Les prestations CAF de janvier à décembre 2020 ou une attestation de non perception délivrée par la CAF et non le quotient de la CAF.
- La dernière prestation CAF avec une domiciliation sur Athis-Mons.

Les tranches sont au nombre de 8 et sont définies en fonction des ressources du foyer. Les familles qui, par omission ou par souhait, ne demanderont pas le calcul du quotient se verront alors appliquer le tarif maximal. Le quotient familial ne s'applique qu'aux familles athégiennes, les enfants résidant sur une autre commune et fréquentant les structures péri et extra scolaires municipales se voient attribuer les tarifs « hors commune ».

Contact :
Direction de l'Éducation
01 69 54 55 60
enfance@
mairie-athis-mons.fr

INSCRIPTIONS À L'ÉCOLE MATERNELLE OUVERTES JUSQU'AU 1ER AVRIL

Pour les enfants nés en 2019, les inscriptions pour la première année de maternelle seront ouvertes du 6 janvier au 1er avril.

Si vous venez d'emménager dans la commune, vous devez effectuer une inscription scolaire de vos enfants en mairie, qu'ils soient scolarisés en maternelle ou en élémentaire.

Les étapes :

- remettre son dossier d'inscription complet sur le site de la ville ou en mairie ;
- le service Affaires scolaires donne aux familles les coordonnées de l'école d'affectation ;
- l'école vous donne rendez-vous afin de valider l'admission ;
- se présenter à ce rendez-vous avec le certificat de radiation (si votre enfant vient d'un autre établissement).

Trois écoles pour les moins de trois ans. Les établissements Jean de la Fontaine, Charles Perrault et La Rougette peuvent accueillir des enfants de moins de trois ans (nés avant le 31 août 2020 inclus). Pour les enfants nés à partir du 1er septembre 2021, l'inscription ne sera possible que pour l'année 2023-2024. Ce dispositif s'adresse prioritairement aux enfants ayant un réel besoin d'apprentissage de la vie en groupe et d'une préparation à la première année de maternelle.

Puis-je choisir l'école dans laquelle mon enfant est scolarisé ? Les élèves sont scolarisés en fonction des places disponibles dans l'établissement scolaire correspondant à leur lieu de résidence. SI les effectifs de l'école de secteur sont trop importants, une réorientation dans un établissement de proximité pourra être proposée aux familles. Les parents qui souhaitent inscrire leurs enfants dans une autre école doivent effectuer une demande de dérogation.

À noter : une dérogation accordée pour un cycle maternel n'est pas valable pour le cycle élémentaire, pensez à faire une nouvelle demande lors du passage en élémentaire.

En cas de déménagement ou de demande de dérogation, adressez au service le formulaire "Demande de dérogation interne/externe 2022-2023", disponible sur le site internet de la ville ou en mairie, avant le 1er avril 2022. Les demandes sont traitées lors de la commission et les réponses transmises fin juin.

+ d'infos : 01 69 54 55 60
enfance@mairie-athis-mons.fr

LIEU D'ACCUEIL PARENTS-ENFANTS – LIENS EN COULEURS

PROCHAIN RENDEZ-VOUS : SAMEDI 4 DÉCEMBRE

L'association Liens en couleurs, qui anime le Lieu d'accueil Parents-Enfants, un espace ressources sur la parentalité, vous accueille, gratuitement et sans inscription, les deux premiers samedis de chaque mois, à la crèche familiale Doisneau pour le 1er et au Relais assistantes maternelles pour le 2e.
+ d'infos : Association Liens en couleurs : 06 51 47 43 98 / liensencouleurs@gmail.com

MA PLACE EN CRÈCHE

Les inscriptions, en accueil régulier ou occasionnel, se font à partir du troisième mois de grossesse par courriel, en écrivant à petite.enfance@mairie-athis-mons.fr ou en déposant votre dossier à l'accueil de la mairie.

- Pièces à fournir : dossier d'inscription ; bulletin de situation CAF ; justificatif de domicile des 2 parents de moins de 3 mois ; certificat de grossesse (si l'enfant n'est pas né) ; acte de naissance intégral ou copie du livret de famille (si l'enfant est né ou à remettre au plus tard 2 mois après la naissance) ; attestation d'employeur des 2 parents ; taxe d'habitation ; justificatif concernant une situation particulière (certificat médical, procédure judiciaire…).
- Où s'inscrire : Service Petite Enfance de la mairie d'Athis-Mons - Centre administratif - place du Général de Gaulle. 01 69 54 54 66 petite.enfance@mairie-athis-mons.fr

Retrouvez également la liste des assistantes maternelles agréées sur mairie-athis-mons.fr

Afin de garantir aux Athégiens un traitement anonyme, équitable et transparent des demandes, le Conseil municipal a adopté le 7 avril dernier un nouveau règlement d'attribution des places en crèche.
Ce système est un gage d'objectivité et de transparence dans l'attribution des places. Il permet de définir un score qui prend en compte une multitude de critères, tels que l'activité des parents, la situation familiale, les situations médicales, les fratries ou encore les naissances multiples.

Règlement disponible sur le site internet de la ville.

FAITES DE LA KANGOUROU GYM AVEC BÉBÉ !

Le Centre social propose une activité insolite, la Kangourou gym, les mercredis de 16h à 17h au gymnase Argant. Un entraînement idéal pour les mamans qui veulent retrouver la forme tout en bougeant avec leur bébé contre elles.

Cette activité améliore l'endurance cardio-vasculaire, la coordination et fortifie tous les grands groupes des muscles. On se consacre également à l'acquisition d'une bonne posture et des exercices doux pour fortifier le périnée et les muscles du ventre. Ces exercices sont particulièrement adaptés aux besoins du corps de la femme après l'accouchement.

La particularité de cet entraînement est que le bébé reste la plupart du temps dans un porte-bébé physiologique ou dans une écharpe de portage bébé, proche de la maman.

+ d'infos : Centre social Michelet - 01 69 54 55 09

Mina El Alaoui, directrice du centre social

Ça va changer

#centre social

UNE NOUVELLE DYNAMIQUE AU CENTRE SOCIAL

Une nouvelle directrice, deux nouveaux agents de développement, une future antenne en projet au Clos Nollet, un projet 2023-2026 à co-construire avec les habitants… L'équipe du Centre social regorge d'idées et d'énergie pour proposer à ses adhérents des activités et rendez-vous qui fédèrent et créent du lien entre les Athégien.ne.s de tous âges et tous horizons.

Des sorties culturelles avec les Bords de Scènes, des visites à Paris, des ateliers créatifs, des Bistrots citoyens (débats autour d'un film sur un sujet de société), des sorties et séjours famille, des activités bien-être de remise en forme et gym douce ou encore pour les mamans et leurs bébés… Et bien entendu des moments conviviaux. C'est tout cela le Centre social d'Athis-Mons !

> **“ Nous souhaitons proposer un projet construit avec les usagers et les acteurs du territoire ”**

Agréée par la CAF, la structure se définit comme « *un lieu de vie et d'initiatives pour les habitants. Ouvert à tous, il a pour missions de participer à la dynamique et de contribuer au mieux-vivre ensemble de son quartier, dans sa ville* ». Ses deux sites, le siège à Michelet et l'antenne du Val, et bientôt une troisième dans le quartier du Clos Nollet, sont de véritables lieux de rencontres et de ressources pour les habitants.
Depuis septembre, en vue de la préparation du nouveau projet triennal de la structure, qui sera soumis à la validation de la CAF, un diagnostic de territoire a été lancé avec un comité de pilotage, pour « *recenser les besoins des Athégien.ne.s afin de mettre en place une programmation en phase avec leurs attentes,* explique Mina El Alaoui, la nouvelle directrice du Centre social. *Nous souhaitons proposer un projet construit avec les usagers et les acteurs du territoire. Nous souhaitons restructurer les missions du centre social et cela ne fera sens que si nous prenons en compte la parole des habitants. Le “faire avec” est essentiel.* »

Adhésion à 1 euro.
L'inscription est obligatoire pour participer aux activités du Centre social. Elle est valable du 1er septembre au 31 août et coûte 1 € symbolique (Pass Athis). Pour s'inscrire, il faut remplir un dossier et se munir des documents suivants :

- Une attestation d'assurance responsabilité civile,
- Un justificatif de domicile
- Une photo, par personne
- Le paiement (en chèque ou en espèces)
- Un certificat médical pour la pratique sportive (doit apparaître sur le certificat fitness ou gym douce).

Horaires et contacts :
Ouverts du lundi au vendredi
de 9h30 à 12h30 et de 14h à 18h.
Antenne Michelet, 1 rue Pierre-Bérégovoy :
01 69 54 55 09
Antenne du Val, 49 rue Edouard-Vaillant :
01 69 54 54 70
centresocial@mairie-athis-mons.fr

Portraits

#ilsfontAhtis

« Le pont m'offre une belle résonance et je suis dans un cadre exceptionnel »

HAITAO LI

Haitao Li

En bord de Seine, il est courant de croiser des canards, des cygnes, des embarcations en tout genre, des promeneurs et des pêcheurs… Un peu moins des chanteurs. Haitao Li, un Chinois de 29 ans en France depuis 2016, vient plusieurs fois par semaine travailler sa voix sous le pont de Lyon, en face de la déchèterie. Rencontre avec un musicien au parcours atypique.

Un sourire enjôleur, une taille qui frôle le 1m90, une élégance et une gentillesse au naturel, et surtout un timbre de voix doux et puissant à la fois… Haito Li a la carrure d'un artiste qu'on n'oublie pas. Il a grandi à Tsingtao, dans la province de Shandong. Élève d'un lycée spécialisé dans les enseignements artistiques, il se voyait animateur télé. Adepte des karaokés, comme beaucoup de jeunes chinois, ses amis repèrent son talent vocal et le poussent à passer une audition à Pékin pour intégrer le Conservatoire de Vienne. Il reçoit immédiatement un avis favorable et intègre la prestigieuse école de la capitale autrichienne en septembre 2011 où il passe cinq ans à perfectionner son chant.
Le fabuleux destin européen d'Haitao ne s'arrête pas là. Il décide de rejoindre sa mère à Paris et suit des cours de chant lyrique au Conservatoire Francis Poulenc, dans le 16e arrondissement, durant trois ans. En parallèle, il fait ses premières gammes de guitare et piano dans une église du 13e et réussit l'audition de la RATP pour jouer dans le métro. Le jeune homme donne maintenant des cours de guitare et de piano.

Installé à Créteil, il se rêve en chanteur d'opéra mais souhaite aussi continuer à voyager. « *Je veux être un musicien indépendant* ». Le chanteur ténor cherchait un endroit où travailler sa voix sans déranger : « *Un jour, en passant à Athis-Mons, j'ai découvert cet endroit magnifique, en bord de Seine. Le pont m'offre une belle résonance et je suis dans un cadre exceptionnel* ». C'est ainsi qu'il vient pousser sa voix plusieurs fois par semaine sous le Pont de Lyon, au niveau de la jonction des quais de l'Industrie et de l'Orge. Ce qui lui a valu d'être filmé par un promeneur qui a diffusé la vidéo sur un groupe Facebook et la notoriété locale du jeune chinois a fait son chemin. Il a même été invité par la Ville à jouer dans la salle d'attente du centre de vaccination, en mai dernier.

Sportif aguerri, Haito court 5 km cinq fois par semaine, réalise des figures de Biketrial, aime la culture et l'élégance européennes. Si son répertoire musical se décline en chinois, japonais, italien et espagnol, il aimerait écrire ses propres chansons, et perfectionner son Français. Une belle découverte humaine et musicale !

Pierre Duquoc

La Maison de l'Environnement, structure du Territoire Grand-Orly Seine Bièvre, a donné carte blanche au photographe athégien Pierre Duquoc pour créer une exposition itinérante sur le thème de la réduction des déchets, intitulée No(s) déchet(s), qui sera installée en avant-première chez nous à Athis-Mons, sur la place de l'Hôtel de Ville, à partir du 26 novembre. Rencontre avec un passionné de l'image qui aime retravailler la réalité pour mieux la questionner.

Des scènes du quotidien, revues de façon humoristique, avec une bonne dose de retouche Photoshop. C'est ainsi que Pierre Duquoc, inspecteur du travail à la ville et photographe amateur et autodidacte de cœur, a démarré il y a une douzaine d'année avec sa série intitulée *Minipéripéties*, exposée à plusieurs reprises et qui lui a valu une nomination au prix Arcimboldo 2011 organisé par l'association Gens d'image et la fondation Swiss Life. Depuis, cet amoureux de l'image, capte le réel de façon sublimatoire, avec des clichés aux thèmes variés, allant de la nature à l'urbanisme en passant par des musiciens dans sa dernière série *Ghosts*. Il lui arrive aussi de travailler pour le Conservatoire des Portes de l'Essonne et sur certains spectacles des Bords de Scènes. « *J'aime manipuler les images pour raconter des histoires* », confie-t-il.

Pour l'exposition *No(s) déchet(s)*, sur laquelle l'Athégien a travaillé depuis cet été, il a souhaité « *proposer quelque chose d'original. Je me suis dis que la meilleure façon de parler de déchets était qu'on ne les voit pas* ». Ainsi, ces 15 compositions retracent la journée d'une famille, avec des situations de la vie quotidienne où certains objets - qui deviendront des déchets - ont été effacés des images. Sur la table du petit déjeuner, la brique de lait et le paquet de céréales ne sont plus, le rasoir et les flacons dans la salle de bains non plus… « *Je me suis rendu compte en travaillant sur cette exposition que nous ne prêtons plus attention aux déchets présents dans nos gestes quotidiens. Les effacer des images les rend finalement plus visibles en amenant les gens à se dire "il y a un truc qui cloche dans cette photo, il manque quelque chose*" ». Le quinquagénaire s'est d'ailleurs lui-même questionné sur sa production de déchets au travers de ce travail. Pour réaliser ces images, il lui a fallu apprendre sur le tas la modélisation 3D « *afin de les rendre réalistes* ». Habitant le quartier du Val depuis plus de 20 ans, c'est pour lui un grand plaisir que cette exposition soit affichée dans sa ville, avant de tourner dans les autres du territoire jusqu'à cet été. Il exposera également au Pavillon des Arts, à Châtenay-Malabry, au printemps prochain.

> L'exposition *No(s) déchet(s)* sera exposée en avant-première place du Général de Gaulle à Athis-Mons à partir du 26 novembre, avant de circuler sur les communes du Grand-Orly Seine Bièvre.

pierreduquoc.fr

EXPO PHOTO ITINÉRANTE

dans les 24 villes du territoire

NOS DÉCHETS

EN AVANT PREMIÈRE À ATHIS-MONS !

RÉDUIRE - RECYCLER - COMPOSTER - RÉUTILISER

L'Etablissement Public Territorial Grand-Orly Seine Bièvre collecte nos déchets.

> **290 000 tonnes** de déchets / an

> **414 kg** / an / habitant

Et si on s'interrogeait sur nos déchets ?

GRAND-ORLY SEINE BIÈVRE

Ville d'Athis-Mons

Nos enfants se tapent l'affiche !

Ils ont tourné avec les plus grands et sur grand écran : Kylian, Yassine, Abdelmadjid, Nassuf, Chakib… **ont pour point commun d'être Athégiens et d'avoir occupé l'affiche de longs métrages. Une expérience dingue pour** ces enfants de la ville, rendue possible grâce au travail et à l'accompagnement de l'association TrueSight.

Kylian

Vortex, de Gaspar Noé. Présenté hors compétition au dernier Festival de Cannes. Avec Alex Lutz. Vortex est le récit brut et sans concession de la dégénérescence du cerveau liée au vieillissement. Kylian y joue le rôle du petit-fils d'Alex Lutz.

Yassine et Abdelmadjid

L'enfant de personne, de Lyes Louffok. Avec Isabelle Carré. Diffusé à la télévision belge en février dernier.
Un film choc adapté du roman « Dans l'enfer des foyers », qui dénonce les violences subies par les enfants placés. Synopsis : Lyes est brutalement arraché à Émilie, la mère d'accueil qui l'a recueilli bébé, et qui désirerait l'adopter. L'enfant se retrouve ainsi confronté à la violence des foyers de l'ASE, qui refuse de couper le lien avec la mère biologique, pourtant incapable de s'occuper de lui. Agathe, la soeur d'Émilie, n'a jamais abandonné l'enfant. Elle va se battre contre le système pour tenter de maintenir un lien avec lui, décidée à le recueillir chez elle pour l'aider à se reconstruire.
Yassine et Abdelmadjid y jouent le rôle de Lyes, à 6 ans et 13 ans.

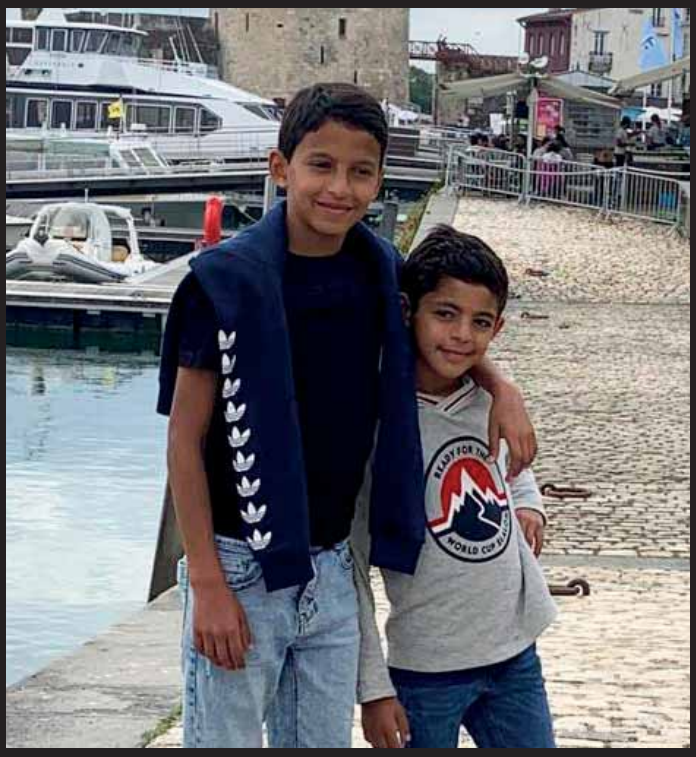

Chakib

La Goutte d'Or, par Clément Cogitore, avec Karim Leklou. Synopsis : Ramsès, trente-cinq ans, tient un cabinet de voyance rue de la Goutte d'or à Paris. Habile manipulateur et un peu poète sur les bords, il a mis sur pied un solide commerce de la consolation. L'arrivée d'enfants venus des rues de Tanger, aussi dangereux qu'insaisissables, vient perturber l'équilibre de son commerce et de tout le quartier. Jusqu'au jour où Ramsès va avoir une réelle vision.
Chakib Mokhtari, jeune athégien de 15 ans, y joue l'un des enfants. Un tournage de 18 jours dans les rues de Paris et en studio, une expérience qui « donne envie de continuer » et lui a d'ores et déjà permis d'être approché pour d'autres rôles.
Présentation à Cannes et Venise 2022, sortie 2022.

Nassuf

Joue le petit frère de Joey Starr dans *Suprême*, sortie nationale en novembre 2021.
Synopsis : 1989. Dans les cités déshéritées du 93, une bande de copains trouve un moyen d'expression grâce au mouvement hip-hop tout juste arrivé en France. Après la danse et le graff, JoeyStarr et Kool Shen se mettent à écrire des textes de rap imprégnés par la colère qui couve dans les banlieues. Leurs rythmes enfiévrés et leurs textes révoltés ne tardent pas à galvaniser les foules et à se heurter aux autorités. Mais peu importe, le Suprême NTM est né et avec lui le rap français fait des débuts fracassants !

Culturez-vous

#Sortir

Spectacle "Au pouvoir "

CULTURE & VOUS

LES PROCHAINS RENDEZ-VOUS DES BORDS DE SCÈNES À ATHIS-MONS

La Mécanique du hasard (théâtre)

Adapté du roman américain La Passage de Louis Sachar, le texte retrace l'histoire d'un adolescent, Stanley Yelnats, qui, accusé d'un vol qu'il n'a pas commis, se retrouve dans un camp de redressement pour creuser des trous au fond d'un lac asséché. Il faut préciser que sa famille est victime d'un mauvais sort depuis qu'un arrière-grand-père, voleur de cochon en Lettonie, fut maudit sur plusieurs générations. Sur scène un grand plateau de bois, comme la coupe d'un arbre centenaire, représente le désert californien avec en son centre, comme seul accessoire, un vieux frigidaire rouillé. Deux comédiens, interprétant une multitude de personnages mais aussi le narrateur, font vivre le récit avec fougue, à la croisée du théâtre et du cirque.

D'après Louis Sachar Olivier Letellier – Théâtre du Phare

Samedi 4 décembre à 16h, Salle Lino Ventura
Dès 9 ans.

Au pouvoir ! (spectacle musical)

Dans un spectacle musical aux frontières du music-hall et du comique, les Sea Girls nous exhortent à repenser notre époque à grands coups de plumes, de strass et de paillettes. Entrez dans cette joyeuse agora où les paradoxes de notre temps sont bousculés au rythme de créations originales fantasques et engagées.

Sam. 18 décembre à 20h30, Salle Lino Ventura

… ET AILLEURS

Le Messie (musique ancienne)
Haendel. Ensemble Suonare e Cantare, Chœur du CRR de Rouen.
Dimanche 5 décembre, 17h,
espace Jean-Lurçat, Juvisy-sur-Orge

Cuniot kuartet klezmer (musique du monde)
Dans le cadre du festival Marathon !
Vendredi 10 décembre, 20h30,
espace Jean-Lurçat, Juvisy-sur-Orge

Une miette de toi (théâtre d'objets, musique)
Théâtre du Champ Exquis. Dès 18 mois.
Dimanche 12 décembre, 10h & 11h,
espace Jean-Lurçat, Juvisy-sur-Orge

Bal marmaille (bal, musique du monde)
L'Afrique enchantée & les Mercenaires de l'Ambiance. Dès 6 ans.
Dimanche 19 décembre, 16h,
espace Jean-Lurça, Juvisy-sur-Orge

EXPOSITION

TIME IS ON MY SIDE DE LAURE WAUTERS À L'ÉCOLE D'ART CONTEMPORAIN CAMILLE LAMBERT

Expo-LaureWauters-Tom halant la barque
détail©Laetitia-Striffling

Le temps est de son côté, Laure Wauters veut s'en persuader. «Time is on my side, yes it is»… La rengaine résonne dans une chambre noire, incessante, entêtante. Rendue célèbre par la version qu'en ont donnée Irma Thomas puis les Rolling Stones, et reprise ici par Lauriane Petit (Claire Dance), elle palpite en boucle au cœur de l'exposition. Une camera oscura, où le temps joue pour Laure. Bien sûr, il se joue d'elle, comme de nous tous. Mais vice-versa : chacune de ses œuvres ne se livre-t-elle pas comme un stratagème pour dompter son écoulement ? «Entre les enjeux écologiques, la course au temps qu'impose nos modes de vie, le rapport au temps est à mes yeux fondamental, reconnaît l'artiste. Avec cette grande question : combien de temps nous reste-t-il ? En même temps, cette chanson, c'est une façon légère de dire : allez, ça va aller !» Une poignée de confetti jetés au sol cherche elle aussi à nous en convaincre.

Et pourtant Laure, du temps, fait oeuvre. Le flux de l'eau, la dévoration de la lave, notre devenir-fantôme, oui elle s'en joue, from time to time. Archéologue de nos terreurs intimes, il n'est pas indifférent qu'elle se passionne pour les civilisations antiques, leur empruntant inventions et motifs : son oeuvre se construit d'un temps l'autre, riche de ses palimpsestes, s'arrachant au passé qui souvent l'inspire. «Je cherche l'or du temps», a fait écrire André Breton sur sa tombe.

Jusqu'au 29 janvier 2022 (Interruption de l'exposition du 20 décembre 2021 au 1er janvier 2022)
Entrée libre à tous les événements.
Passe sanitaire obligatoire à partir de 12 ans.

AUTOUR DE L'EXPOSITION

PROJECTION-CONFÉRENCE
« Art contemporain et archéologie » : Mardi 4 janvier à 18h30

CAFÉ-VISITE : Jeudi 6 janvier 2022 à 15h

ATELIER LAMB'ART
«Le mystère des hiéroglyphes» : Samedi 15 janvier 2022 de 10h30
Visite de l'exposition suivie d'un atelier parents-enfants. Sur une tablette en argile, les participants seront invités à imaginer des hiéroglyphes évoquant l'Égypte ancienne, à partir d'objets, de pictogramme actuels, etc. créant ainsi des fragments d'archéologie contemporaine.

Matériel fourni, gratuit sur inscription (enfants à partir de 5 ans).

CONSERVATOIRE

Jeudi 2 décembre à 19h30, Collège Delalande,

Les Classes (6e, 4e et 3e) à Pratique Artistique (CàPA) du collège Delalande vous invitent à découvrir, le temps d'un concert, la magie et les rythmes de la musique brésilienne et cubaine. Spectacle *Nago Nago*, proposé par les élèves des orchestres et batucada. Avec la participation exceptionnelle du percussionniste Abraham Mansfaroll, parrain de l'association Orchestre à l'Ecole.

Dimanche 12 décembre à 16h, au conservatoire

Vingt-trois harpistes des conservatoires des Portes de l'Essonne et de Cachan vous proposent de venir écouter le conte musical *The Snowman*, adaptation du dessin animé réalisé par Dianne Jackson, d'après une histoire de Raymond Briggs, avec la participation de trois élèves de la classe de théâtre.

L'odeur de la Terre (cirque)
Les Frères Kazamaroffs. Dès 9 ans.
Dimanche 16 janvier, 16h,
espace culturel Alain-Poher, Ablon-sur-Seine

+ d'infos : Espace Jean Lurçat
Place du Maréchal-Leclerc 91260 Juvisy-sur-Orge
01 69 57 81 10 -contact@lesbds.fr

Abonnement

Auprès de l'équipe billetterie à l'Espace Jean Lurçat, Juvisy-sur-Orge.
Du mardi au vendredi : de 14h à 18h.
Découvrez les formules adaptées à vos envies : 3, 5 ou 10 spectacles.

Tribunes d'expression

En cette fin d'année un bilan de l'action menée par la ville nous semble nécessaire.
Plusieurs constats, la municipalité se contente de consulter et de proposer des concertations, mais demeure dans l'incapacité d'agir et de prendre des décisions depuis son arrivée aux responsabilités. Elle justifie son inaction par la crise sanitaire qui n'est pas un prétexte face aux nombreuses problématiques qui impactent la vie des Athégiens.
Constater que les effectifs de police nationale ne sont pas encore à la hauteur des besoins de notre ville est une chose, mais la municipalité peut et se doit d'être d'une plus grande fermeté vis à vis du stationnement anarchique, des véhicules ventouses, de la recrudescence de poids lourd circulant dans nos rues et du non respect du code de la route, prérogatives directes du Maire chef de la police municipale. La sécurité doit être une priorité face au nombre croissant de cambriolages et de dégradations de biens ayant lieu sur notre territoire. L'équipe municipale organise actuellement des réunions de consultation sur la propreté et la salubrité de nos rues, alors qu'elle est censée connaître la ville avec ses problématiques et agir en conséquence. Les habitants soucieux et respectueux de leur cadre de vie ne devraient pas avoir a apporter eux mêmes des solutions, face à une minorité irrespectueuse qui n'est jamais sanctionnée. Nous constatons chaque jour que le situation se dégrade, laissant penser que le pourrissement semble être une stratégie adoptée par la municipalité pour justifier par la suite d'un bon redressement, pour preuve le cimetière.
Comme nous l'avons déjà écrit les charges de personnels qui continuent d'exploser .. avec des recrutements de cadres, et des explications peu convaincantes données lors des différents conseils municipaux. Tous cela témoigne d'un manque de clarté incitant à la méfiance.
Des investissements reportés, des dépenses qui explosent, et une taxes d'ordures ménagères pour laquelle le Maire a voté favorablement au conseil territorial.
C'est donc un bilan peu ambitieux mais coûteux masquée par une communication bien rodée, qui fait office de pansement là où la population est en attente de solutions.
Nous vous souhaitons à toutes et à tous de bonnes fêtes de fin d'année en cette période de noël.
C Rodier, G L'helguen, A Durand, F Neau, R Silva de sousa, P Petetin, M Artigaud

GROUPE RASSEMBLER POUR ATHIS-MONS

Hommage à M. Raymond GAMEL

Adieu à toi Raymond…

Président de l'Amicale des Anciens Combattants d'Athis-Mons et ancien Maire-Adjoint de notre commune, il était également président Départemental de l'UFAC. Un maître de cérémonie inoubliable, à Athis-Mons comme à Evry.

Avec lui, c'est un véritable gaulliste de conviction qui s'en est allé. Un homme avant tout honnête, franc et chaleureux. Raymond GAMEL, c'était à lui seul l'incarnation d'un petit bout de France. Une France qu'on aime. Un homme amoureux de la bonne chère, du drapeau et de la franche rigolade. L'esprit campagnard qui refusait de disparaître dans une ville qui devenait chaque jour plus anonyme et grisâtre à mesure qu'elle croît. En somme, un homme qui forçait le respect.

Attaché au souvenir, à la mémoire, aux traditions, il en a attisé les braises ardentes jusqu'à son dernier souffle. Elles ne doivent pas s'éteindre avec lui. Notre tâche sera de poursuivre ce combat. Nous le ferons.

Repose en paix « vieux frère », auprès de ta bien-aimée.

« Tu peux compter sur ma fidélité ».
Julien DUMAINE
email:
rassemblerpourathismons@gmail.com
site web : https://rassembler-pour-athis-mons.fr/

A Athis-Mons comme en France le pouvoir d'achat est une préoccupation majeure et l'écologie ,la lutte contre le réchauffement est une enjeu crucial pour notre avenir.
La COP 26 s'est terminée sur un échec et on doit le regretter. Mais cela ne doit pas nous anesthésier car il en va de la survie de l'humanité et nous devons agir à tous les niveaux pour décarboner notre économie. L'écologie doit irriguer toutes les politiques publiques mais avec un impératif absolu, la justice sociale et des actions vraiment efficaces.
Dans le parc HLM d'Athis Mons nombreux projets de réhabilitations thermiques vont être mis en place.
Ces rénovations vont avoir lieu en 2022-2024 à la cité bleue, aux résidences de la rue des plantes et du président Denis. Le but principal est l'isolation thermique des bâtiments.
Cela aura pour conséquence une diminution des charges pour les locataires et une amélioration de la qualité des logements.
On pourrait penser que tout va bien. hélas non ! Car en même temps le bailleur va réclamer une augmentation de la quittance de loyer de 240 à 500 € par an!
Cela n'est pas acceptable ! on ne peut pas approuver que des locataires dans des HLM, avec des revenus modestes payent une part de ces investissements alors qu'ils auraient dû intervenir , il ya déjà 10 ans et que pendant tout ce temps, les locataires ont dû payer une surconsommation injustifiée!
Je demande à la municipalité de refuser cette hausse car dans bien d'autres cas , les bailleurs sociaux rénovent sans hausses pour les locataires.
Voilà un exemple où l'on doit faire la preuve que l'écologie est populaire
Olivier FINEL
finel.olivier@orange.fr

MER. 15 déc.

Prochain conseil municipal.
Retransmission à 19h sur la page Facebook et le site internet de la ville.

Last Minute

#en bref

8 DÉCEMBRE
APRÈS-MIDI VÉLO

La ville, le Grand-Orly Seine Bièvre, CDC Habitat Social, en partenariat avec la Régie de Quartier des Portes de l'Essonne, Essonne Mobilité et Cyclofficine proposent une animation sur la thématique du vélo **le mercredi 8 décembre de 14h à 17h au Clos-Nollet**

Au programme : ateliers réparation de vélo, ateliers vélo-école, animations en pied d'immeubles.

Ces animations sont destinées à tous les publics : enfants, ados, familles.

Le bus de l'initiative débarque à Athis-Mons

Le Bus de l'Initiative débarque à Athis-Mons et il est bien décidé à améliorer votre projet professionnel !
Porteurs de projet, Athégien·n·es en recherche de formation, d'accompagnement et d'emploi seront attendus par des conseillers des structures de la formation, de l'emploi et de la création d'entreprise afin de vous donner les premières informations sur votre avenir professionnel.
Gratuit et sans rendez-vous.
Retrouvez le Bus de l'Initiative à Athis-Mons, aux dates et lieux suivants :

- mercredi 1er décembre de 16h à 19h dans le quartier du Noyer Renard (sur le parking à proximité du City Stade de l'Aunette)
- jeudi 2 décembre de 16h à 19h dans le quartier du Noyer Renard (place Mendès France)
- jeudi 2 décembre de 11h à 14h dans le devant l'antenne du Val du Centre social (49 rue Édouard Vaillant).

Des barnums, des tables et des chaises en extérieur suffisamment espacées, des guides-files, du gel et des masques sont prévus afin de respecter les règles sanitaires.
Le Bus sera connecté en wifi et des tablettes et des ordinateurs seront mis à votre disposition.

+ d'infos : 06 99 50 95 95 / gl.busdelinitiative@gmail.com

Don du sang 15 décembre

Le mercredi 15 décembre 2021, la Ville d'Athis-Mons s'associe à l'EFS et vous donne rendez-vous à la médiathèque Simone de Beauvoir pour une collecte de sang.

En 1 heure, vous pouvez sauver 3 vies !

Pour des raisons de sécurité, seules les personnes ayant pris RENDEZ-VOUS seront assurées d'être accueillies par l'équipe de la collecte. Vous pouvez dès à présent réserver votre créneau l'évènement Facebook.

+ d'infos : auprès de Patricia Aldebert, référente EFS Don du Sang de la Mairie d'Athis-Mons au 01 69 57 83 62.

#retrouvez toutes les actus de la ville sur nos réseaux sociaux et l'appli

Carnet

#Ce cycle éternel

Ils ont poussé leur premier Cri

ABDESSELAM Edin
ABKHAR Nadir
AHOLOU Nova
AL MHEEDE Zayn
ALGER DALSCENT Matthieu
ANDRIANIAINA Raphaël
ATIA Justin
BAKRI Alya
BATHILY Aicha
BISSIRIOU Faozane
BITEAUD Nathan
BONNARD Billie
BOUFARIK Youssef
BOUHARATI Oria
BOUYER Elora
CANY-CANIAN Raphaël
COLONNETTE ROSAMOND Lunä
DAMOUR Ethan
DE OLIVEIRA Mickael
DE SMET PRIQUE Diana
DELTRUEL ANCELIN Lisa
DIABY Aichata
DIALLO Khadim
DIARRA Aïsha
DIAWARA Mouhamad
DONTU Vlad
FERNANDES Malorie
FORTES RAMOS Hayden
FRABOT Liliana
FRESNEAU Matteo
GERMÉ Djahden
HERESON GERMANY Marlone
HOUDAYER Loan
KATHIRAMALAI Aron
KAYA ISIK Aline
KISSEL Platon
LE COGUIEC Ethan
LEGAY LEFORT Ambre
MACEDO Nélia
MADALENO Inès
MAIGNAN Milla
MAKOLA Joyce
MAMOUNI Said
MANDUDI MATOLO Anaë-Ariella
MATEUS TILANDA Evana
MATICU Matei
MENDES Abigail
MOHAMED AZARUDEEN
SIMONIN Soan
MORENO MEDRANO Kataleya
N'SELE LUZINGA Maëlline
NAKOMBO-ASSOE Chrismilann
NICOARA Iannis
NICOLI Zoé
NKOUNKOU Davon
OUKACI Dayna
OURIMI Younes
PEYRON Kiara
PONS Nahil
POPELIER Mathis
REGNIER Maxim
RENAULT Chloé
RIBEIRO GALANTE Rafael
ROTROU Zayon
SADI-CHERIF Rayane
SAHALI Idriss
SAYAH Inaya
SAYAH Hamza
SISSOKO Aysha
TAMDRARI Kaïs, Issa
TCHAPTCHET DOMCHE Assiya
TIAR KOTB Hayden
WOJTASZAK Eliott
YAICI Sphines

Ils se sont dit Oui !

MARIAGES

BELARBI Salim - BOUHMADOU Sara
HALIAR Regis - NOSIBOR Sabrina
TAZOUTA Nassradine - SFAXI Nadia
REHAZ Mohamed - BOURGAIN Séverine
MARCHAND Alexis - BELLUT Bérénice
GIBERT Jean Henri - COUPEZ Christine
TEKASSALA Anderson - MIHAILOVIC Biljana
ZHELIZKO Andrii - LUKASEVYCH Mariana
BADIR Yazid - ZAHOUF Naïma
MUNZEMBA ALEXANDRE Cyrill - FUKA Falone
MACHOUCHE Faouzi - MEDJANI Katia

PACS

MAPLON Benoît - DELPIT Laura
TOUCHON Jérémy - LINDEGGER Manon
BEAUMONT Laurent - DUVERNEUIL Audrey
FLEURISSANT Florent - MONSERÉ Anaïs
PHILIPPE Kevin- CLAVEL Laurine

Ils sont Partis trop tôt

BONNINGRE Pierrette, Reine, Raymonde
■ Veuve JAQUANIELL
AMIOT Bernard
CAMBA Sylviane
■ épouse GONZALEZ AGUILAR
CALLOC'H André
AMADOU Adrienne
HEDTSTÜCK Ingrid
■ Veuve SPERAT
MORELLI Hermine
■ Veuve TORTI
ALVES Eugénio
RAGOUB Mohammed
LECLAIRE Dominique Madeleine Yvonne
■ épouse ASTESANO
BRISSON Daniellee
■ épouseDESCOMBRIS
RIGUEUR Fritz
MOULARD Paulette
DI CARLO Liberina
■ épouse DI CARLO
ROUVIER Pierre, Paul
BAUDINOT Jeanne Lucie
■ Veuve POTILLON
MERCADIÉ Simonne Suzanne
GUIRIEC Joseph Henri
GRÉGOIRE Denise Louise
■ Veuve VAUQUELIN
MERLE Bernard
DROUET Maryse, Violette, Marcelle
LERECLUS Georges Maurice
BRUNEAU Micheline
■ Veuve BOHN
HUBERT Roland
MARTIN Jacques Michel Henri Albert Marie
THÉRAUD René, Germain, Eloi
NURAD Eliza
■ Veuve GUNAHSIZ
RAPHAEL Francine, Solange, Marguerite
■ Veuve BARDET
PERRIN Christophe Pierre
THOMAS Suzanne
■ VeuveAUBIN
GONÇALVES Providência
épouse PIRES NUNES
PEROU Edithe Jeannine
■ Veuve THEVENET
LEBOURG Daniel Adolphe
PERRIN Henri Charles Georges
SUDRET Raymonde Marcelle
FOULOUNOUX Andree Olga Marcelle
CAFFY Michel

HOMMAGE

RAYMOND GAMEL, FIGURE DU DEVOIR DE MÉMOIRE

Raymond Gamel, qui présidait encore jusqu'en 2020 l'Amicale des anciens combattants d'Athis-Mons, nous a quittés lundi 21 novembre à l'âge de 84 ans. Il était une personnalité très connue et appréciée de notre ville et en Essonne où il a exercé de très nombreuses responsabilités auprès du monde combattant (UDAC, FNACA notamment) et œuvré en faveur du devoir de mémoire. La Municipalité adresse ses sincères condoléances à sa famille, ses proches et tous les membres de l'Amicale à laquelle il a tant donné. Ses obsèques auront lieu le vendredi 3 décembre à 10h30 à l'église Notre Dame de la Voie, dans le Val.

PAULETTE MOULARD, ÉCRIVAINE PUBLIQUE

Paulette Moulard, Athégienne de longue date, était bien connue de la population en tant qu'écrivaine publique à la Maison de la Justice et du Droit. « *C'était un des piliers de l'équipe de bénévoles, c'était quelqu'un sur qui on pouvait toujours compter* », témoigne-t-on au Pôle Solidarités. Paulette Moulard, originaire d'Ymonville (28), était cadre médical à l'Assistance publique de l'Ile-de-France. Elle nous a quittés à l'âge de 82 ans, le 7 novembre dernier. La Municipalité adresse ses sincères condoléances à sa famille et ses proches.

Athis
sous les Sapins
11 et 12 décembre
Patinoire écologique,
chorale, manège, châlets,
restauration, artisanat...
QUARTIER DU VAL
place Jean Jaurès
10h - 18h
Ville d'Athis-Mons
mairie-athis-mons.fr